



Casa Naim
SALTO / SP

012

Acolhimento de Crianças e Adolescentes

1- DADOS CADASTRAIS

ORGANIZAÇÃO PROPONENTE: Associação Casa Naim Salto			
CNPJ: 22.168.395/0001-79			
ENDEREÇO: Rua Rubi, 120 Jardim Sontag			
CIDADE: Salto	U.F.: SP	CEP: 13.322-153	
TELEFONE: (11) 4021-2267 / (11) 94867-1644 (11) 97216-0780			
E-MAIL: casanaimsalto@gmail.com			
REPRESENTANTE LEGAL: Luiz Fernando Frois		FUNÇÃO: Presidente	
TÉCNICO RESPONSÁVEL PELO SERVIÇO: Marcos Paulo Campos dos Santos			
Nº DE INSCRIÇÃO NO CMAS: 09			
Tipo de Inscrição	Entidade (X)	Serviço ()	Vigência:
Nº de registro no CMDCA: 14			
Vigência: 15/03/2018			

3

2. DESCRIÇÃO

TIPO DE SERVIÇO: Serviço de Acolhimento Institucional para crianças e adolescentes	
Proteção Social Básica	()
Proteção Social de Média Complexidade	()
Proteção Social de Alta Complexidade	(X)
Período de Execução das Atividades Previstas	
Início: 01/05/2018	Término: 31/12/2018





Acolhimento de Crianças e Adolescentes

3 – JUSTIFICATIVA DA PROPOSIÇÃO

A cidade de Salto, de 2011 a início de 2012, verificou que o município tinha a necessidade de outra instituição de acolhimento, já que na época a cidade apenas contava com uma instituição de acolhimento, chamada Casa de Belém.

Com isso, o município precisava de mais uma instituição que desenvolvesse o serviço de acolhimento para crianças e adolescentes, sendo esses com idade superior a 11 anos e 11 meses, e principalmente com adolescentes mais velhos, idade superior a 14 anos de idade, pois na época o município tinha uma demanda de pré-adolescentes e adolescentes que precisavam ser acolhidos no município, e que estavam sendo acolhidos em outras cidades da região, principalmente na cidade de São Paulo. Mas, nessa situação, estes adolescentes acabavam ficando longe das suas famílias, pois a maioria dessas famílias era do município de Salto, e isto dificultava o trabalho dos técnicos dos serviços de acolhimentos das cidades próximas, os quais precisavam desenvolver trabalhos com a família para ocorrer o possível desacolhimento.

Assim, devido a esse cenário, os responsáveis pelo município de Salto buscaram conhecer o trabalho da Casa Naim, unidade de São Paulo, e após verificarem que esta unidade tinha bons projetos e trabalhos de qualidade desenvolvidos, a cidade em parceria com a Associação Aliança de Misericórdia (que é responsável pelo trabalho Casa Naim São Paulo) verificaram que era possível inserir uma unidade Casa Naim na cidade de Salto, assim os responsáveis pela Associação Aliança de Misericórdia, a qual desenvolve diferentes projetos psicossociais, iniciaram suas articulações para implantar a Casa Naim, unidade Salto.

A Casa Naim Salto abriu as suas portas em janeiro de 2012, e nesse ano foi ocupada a primeira gestão de trabalho da instituição, a qual buscou receber e acolher as primeiras crianças e adolescentes da Casa Naim Salto, já que em 2012 buscou-se acolher crianças e adolescentes de 0 a 17 anos e 11 meses, conforme a lei.



Acolhimento de Crianças e Adolescentes

Nesse primeiro ano de trabalho, e na primeira gestão, o objetivo era iniciar a instituição, acolhendo crianças encaminhadas pelo judiciário, construindo parcerias que pudessem contribuir com a instituição que estava acabando de abrir suas portas, e iniciar seus trabalhos psicossociais em função do município, e com certeza esta não foi uma tarefa fácil para quem estava na gestão, pois a instituição precisava existir e se apresentar, não apenas para os responsáveis principais do município, mas também para a rede social do município (educação, saúde, judiciário, outros).

Assim, mais a frente da história, em março de 2013 iniciou uma segunda gestão da instituição, a qual esta até os dias atuais. Esta nova gestão, em 2013, buscou dar uma estrutura sólida a instituição, ou seja, passou a executar nesse ano: organização do quadro de funcionários, para diminuir a rotatividade dos colaboradores; estruturação da equipe técnica, sendo, Psicólogo e Assistente Social responsáveis pelos casos dos acolhidos, e assim a Casa Naim passou nesse ano a ter a área de Psicologia, pois desde 2012 não se tinha um profissional da área. Assim, outros aspectos foram se tornando mais estruturados e desenvolvidos dentro da instituição.

Além disso, nesse ano trabalhou-se mais em dois polos, sendo, (1) o desenvolvimento da coordenação da instituição, ou seja, rotina institucional, na organização das crianças e adolescentes, pois estes passaram a cumprir com regras de relacionamento do local, também passaram a ter uma dinâmica institucional mais organizada, e os acolhidos passaram a seguir um cronograma de atividades, ter mais espaços de atividades e lazer, passaram a receber o que é de direito e dever.

E, o outro polo, (2) o desenvolvimento da área técnica, a qual possibilitou os acolhidos mais informações sobre os procedimentos judiciais, sendo esses de direito dos mesmos, e ainda a vida dos acolhidos passaram a serem melhores cuidadas e respeitadas no âmbito psicossocial, do mesmo modo que o trabalho com as famílias, os quais foram intensificados.

Outro fator que ganhou maior estrutura e cuidado foi o espiritual, já que cuidar da vida espiritual das crianças e adolescentes é algo que diz respeito à lei e mais do



11 4021-2267
11 9 4867-1644



R. Rubi, 120 - Jd. Sontag - Salto/SP
CEP 13.322-153



www.casanaim.com.br



facebook.com/naimsalto



Acolhimento de Crianças e Adolescentes

que isto, também é uma proposta e missão da instituição, mas sempre respeitando o desejo de cada acolhido enquanto criança e/ou adolescente, que é o que rege a lei, diante dessa temática.

Dessa forma, em 2014, a instituição obteve resultados provenientes de 2013, pois nesse ano quatro adolescentes foram desabrigados com idade superior a 18 anos, e três desses adolescentes saindo da Casa Naim Salto, com: trabalho, casa, aluguel superior a seis meses pago, estudo encaminhado, poupança iniciada para o futuro, laços afetivos reconstruídos com os familiares, entre outros. Também no mesmo ano foram desabrigadas dez crianças/adolescentes, os quais retornaram para as famílias biológicas, ou seja, 2014 foram desacolhidas 14 crianças/adolescentes.

Estes resultados também demonstram um dos focos de trabalho de 2014 da área técnica, que foi o desenvolvimento de articulações com a rede social, pois a partir de 2014 a instituição reconstruiu/construiu fortes laços com os CRAS das cinco regiões de Salto, CREAS, os quais muito contribuíram com o trabalho realizado junto as famílias. Ainda muito se fez para manter os vínculos com as redes de educação e saúde do município. Pode-se dizer que, 2014 foi o ano de construir laços com a rede municipal, e de ter resultados com as famílias que se estava trabalhando há mais de um ano.

Isto mostra que, o que se tem planejado e trabalhado na Casa Naim, tem-se alcançado resultados. Além disso, em pouco tempo a instituição também já ganhou prêmios, como, em março de 2014 recebeu do Jornal Taperá de Salto como Instituição Social Destaque em 2013, além de ter conquistado novas parcerias com projetos para captação de verba.

No final de 2014, houve conversas e reuniões a respeito da desvinculação entre Associação Aliança de Misericórdia e Casa Naim unidade em Salto, a instituição passou a realizar no final de 2014 os trâmites necessários para ser uma instituição independente.





Casa Naim
SALTO / SP

016

Acolhimento de Crianças e Adolescentes

Assim, em 2015, a instituição com muito esforço conseguiu se desvincular da instituição mantenedora. Com isso, um novo CNPJ foi aberto, bem como nova diretoria foi desenvolvida, e assim foi construída a Associação Casa Naim Salto, a qual não tem mais vínculo com a Associação Aliança de Misericórdia.

Assim, em 2015, a Associação Casa Naim Salto, deu continuidade a sua trajetória e metas que iniciou em 2014, ou seja, firmando parcerias, estruturando o quadro de funcionários e treinando os mesmos para que um melhor serviço fosse oferecendo aos acolhidos e suas famílias. Também alcançou melhorias e modificações na área técnica, para desenvolver um trabalho ainda mais completo com acolhidos e suas famílias, para que pudesse oferecer mais qualidade ao serviço de acolhimento de alta complexidade (crianças, adolescentes e famílias).

Em 2016, o ano foi marcado pelo empenho da Gestão da Associação Casa Naim Salto, em planejar e desenvolver novas captações ao serviço, seja por meio da participação em eventos, abertura do "Bazar Solidário Casa Naim Salto", ou pela dedicação em firmar parcerias existentes e desenvolver novas parcerias, para que desse modo a Associação pudesse conquistar novos passos, os quais contribuíssem para oferecer mais qualidade no serviço prestado aos usuários do serviço.

Portanto, o que aqui foi exposto, é a história que se inicia de uma instituição que esta apenas no início da sua caminhada, mas que muito tem-se feito para que a mesma possa desenvolver cada vez mais, a fim de atender a demanda do município, e também atender a demanda de cada uma das crianças e/ou adolescentes que na Associação entram e que buscam no local ser compreendidos e acolhidos, pois cada um que passa pela Associação Casa Naim Salto, busca com suas palavras e ações de criança e/ou adolescente, o que foi violado por lei, dentro do âmbito familiar, e a Associação busca atender tais demandas, e principalmente desenvolver um serviço psicossocial digno e de qualidade com as famílias, para que essas possam também reencontrar por meio desse trabalho o papel da família, e com isso seguir de maneira mais organizada e estruturada.





Acolhimento de Crianças e Adolescentes

4 – OBJETIVO GERAL

A Associação Casa Naim Salto terá como objetivo geral prestar serviço de acolhimento provisório e excepcional para crianças e adolescentes de ambos os sexos, inclusive crianças e adolescentes com deficiência, sobmedida de proteção (Art. 98 do Estatuto da Criança e do Adolescente) e em situação de risco pessoal e social, cujas famílias ou responsáveis encontrem-se temporariamente impossibilitados de cumprir sua função de cuidado e proteção, com objetivo de reintegração familiar.

8

5 – PÚBLICO ALVO

O público alvo para 2018 serão crianças e adolescentes de 0 a 17 anos e 11 meses, de ambos os sexos, cujas famílias são residentes na cidade de Salto, nas seguintes condições: crianças e adolescentes em situação de risco social e pessoal, com vínculos familiares fragilizados ou rompidos e que foram encaminhados pela rede protetiva do município. Atender até 20 crianças e/ou adolescentes.

6 – META

Proporcionar para os acolhidos excelentes atendimentos em todas as áreas: saúde, educação, lazer, cultura entre outras. Sempre visando a eficiência e a eficácia tanto na vida desse acolhido ou familiares.

7 – OBJETIVOS/RESULTADOS ESPERADOS

OBJETIVOS ESPECÍFICOS	RESULTADOS ESPERADOS
1 – Acolher e garantir proteção integral, contribuindo para a prevenção do agravamento de situações de negligência, violência e ruptura de vínculos, além de promover o acesso à rede sócio assistencial, aos demais órgãos do Sistema de Garantia de Direitos e às demais políticas públicas setoriais.	<ul style="list-style-type: none">✓ Recepção e acolhimento dos usuários.✓ Construção do Plano de Individual Atendimento (PIA).✓ Encaminhamentos a rede sócio assistencial e acesso a benefícios.✓ Realizar acompanhamento da Educação.✓ Realizar acompanhamento Organizacional.✓ Proporcionar atividades externas.✓ Proporcionar eventos e passeios.





Acolhimento de Crianças e Adolescentes

	<ul style="list-style-type: none">✓ Realizar acompanhamento Saúde.✓ Realizar atendimentos Psicossociais aos Acolhidos.✓ Reuniões internas e externas para discussão de caso.✓ Reuniões e contatos com rede✓ Reuniões e contatos com o Fórum
2 – Preservar, reestabelecer e fortalecer os vínculos dos usuários com as famílias de origem e na impossibilidade desta, buscar famílias substitutas.	<ul style="list-style-type: none">✓ Atendimentos Psicossociais à família dos acolhidos.✓ Visitas institucionais e domiciliares à família.✓ Encaminhamentos a rede sócio assistencial e acesso a benefícios, para família.

8 – METODOLOGIA

O trabalho realizado pela Associação Casa Naim Salto, será o serviço de acolhimento institucional de alta complexidade, e o método que será utilizado para a execução desse, nessa instituição será dividido em diferentes etapas e ações, as quais serão sempre executadas pelos técnicos da instituição (Psicólogo e Assistente Social), e acompanhadas pela Gestão.

O trabalho terá dois focos, o acolhimento e o desacolhimento, processos envolvendo, (1) acolhido e (2) família do acolhido. Assim, segue especificações.

Acolhimento:

(1) Acolhido:

- Acolhimento (encaminhados pelo Conselho Tutelar de Salto e Vara Infância e Juventude de Salto);
- Atendimento de acompanhamento psicológico;
- Atendimento de acompanhamento psicossocial;
- Organização de documentação do acolhido;
- Acompanhamento educacional (vida escolar e cursos extracurriculares);





Acolhimento de Crianças e Adolescentes

- Acompanhamento da saúde (diferentes especialidades);
- Acompanhamento de dentista;
- Inserção no mercado de trabalho;
- Inserção em esporte;
- Inserção em passeios (lazer e cultura);
- Acompanhamento e intervenção junto com o judiciário (diferentes tipos de documentação para o judiciário, e diferentes tipos de reuniões com o judiciário, as quais as crianças e adolescentes ficam sabendo, de acordo com a sua linguagem).

10

(2) Família do Acolhido:

- Acompanhamento psicossocial;
- Visita institucional (família para as crianças);
- Atendimento de "Orientação familiar";
- Encaminhamentos (saúde, trabalho, CRAS, CREAS, outros);
- Acompanhamento e atendimentos Casa Naim Salto junto com CREAS e CRAS;
- Visita domiciliar;
- Assistência com alimentação, móveis, roupas, sapatos (quando necessário);
- Acompanhamento e intervenção junto com o judiciário (diferentes tipos de documentação para o judiciário, e diferentes tipos de reuniões com o judiciário).

Desacolhimento:

(1) Acolhido e (2) Família do Acolhido:

- Encaminhamentos;
- Visita institucional;
- Contato Telefônico;
- CRAS;
- Acompanhamento para o judiciário.





Acolhimento de Crianças e Adolescentes

Dessa maneira, pode-se dizer que, o trabalho com acolhido e família será dividido em cinco grandes etapas, as quais estão descritas a seguir.

A. Recepção e acolhimento da criança e/ ou adolescente:

Nesta primeira fase, as crianças e/ou adolescentes serão encaminhadas à instituição através do Conselho Tutelar, e da Vara da Infância e da Juventude do Município de Salto. E, posteriormente serão recebidas na instituição pelos técnicos responsáveis (Psicólogo e Assistente Social), sendo, o Psicólogo acolhendo a criança e/ ou adolescente; e Assistente Social coletando informações do acolhido junto ao órgão responsável pelo encaminhamento e pela entrega do acolhido na instituição, normalmente Conselho Tutelar.

11

Ainda, pode-se dizer que, nessa etapa a Gestão acompanha todo o trabalho executado pelos técnicos, pois esse processo também envolve reuniões de equipe desde a entrada do acolhido, a fim de que o acolhido possa ser observado e compreendido pela equipe desde o momento de sua chegada na instituição, e com isso os técnicos possam desde esse momento criar diferentes estratégias e metas, isto em relação a adaptação, acolhimento e desacolhimento, uma vez que nesse momento também é iniciada a coleta de informações para construção do Plano Individual de Atendimento (P.I.A.), o qual é construído nos quinze primeiros dias da entrada da criança da Casa Naim Salto.

B. Construção do Planejamento de Atendimento Individual:

Nos primeiros trinta dias são realizados cerca de quatro atendimentos psicossocial com o acolhido a fim de coletar o maior número de informações a respeito do mesmo, principalmente a respeito das percepções que o mesmo possa ter em relação ao acolhimento, futuro e em relação ao retorno para sua família de origem, ainda é verificado os pensamentos do acolhido sob família substituta.





Acolhimento de Crianças e Adolescentes

Ainda, ressalta aqui que, esses assuntos são abordados de acordo com a idade da criança, bem como respeitando a história do acolhido, e o conhecimento que o mesmo tem dessa.

Nesse momento, a Casa Naim Salto, também aciona as informações do CREAS e do CRAS da região da residência do acolhido, seja do município ou também fora do mesmo. A respeito da rede social destaca-se mais a diante como é realizado esse trabalho.

C. Acompanhamento da criança e/ ou adolescente:

Em seguida, inicia o acompanhamento no âmbito: escolar; educacional; organizacional (quando já inserido no mercado de trabalho); do desenvolvimento; psicossocial; entre outros. Todo esse trabalho é realizado com atendimento de Psicólogo e Assistente Social, destacando ainda que, a Gestão também entra no processo de acompanhamento uma vez que a instituição compõe de uma rotina que também é organizada pela mesma, uma vez que o local há um quadro de horários para os acolhidos, atividades e regras a serem respeitadas no convívio de grupo.

D. Estudo e acompanhamento familiar:

A equipe técnica realiza um estudo minucioso acerca do motivo do acolhimento da criança e adolescente, e quais os fatores causadores do seu afastamento do núcleo familiar.

No trabalho com a família inclui ações direcionadas para conhecer a história de vida da família, constituição, rede social intra e extra familiar, dinâmica, interação e as razões da institucionalização do olhar da família, também inclui as visitas da família na instituição, visitas domiciliares (técnicos na casa da família) e atendimento de orientações familiares/ orientações de pais (atendimentos psicossociais da família na instituição), isto quando o trabalho com a família é permitido pelo judiciário.





Acolhimento de Crianças e Adolescentes

Ainda, no caso da família estar impossibilitada de receber novamente a criança e/ou adolescente, busca-se alternativas de trabalho, ou ainda uma futura inclusão em família substituta, mas apenas depois do trabalho ser intenso com a família de origem e apresentar resultados negativos.

Destaca-se que, o trabalho com a família é contínuo, e as metas a serem traçadas, bem como os resultados, sempre são informadas no Planejamento Individual de Atendimento (P.I.A.), o qual é encaminhado ao Fórum a cada seis meses, e também há os relatórios que constam informações do acolhido e de suas famílias.

13

E. Articulação com a rede de apoio:

O conceito de rede utilizado é a articulação com serviços da rede social, educacional, judiciária, entre outras parcerias, assim, articulações, com: creches, cooperativas, capacitação profissional, empresas e redes sociais públicas nas áreas de educação, saúde, habitação, esporte, cultura e lazer através da concretização de parcerias e encaminhamentos das crianças, adolescentes e familiares aos mesmos.

E, principalmente com os CRAS das cinco regiões de Salto e com o CREAS, essas parcerias desde 2013 tem sido imprescindível no trabalho com a família, ou seja, as ações com a família traçadas pela Casa Naim Salto, junto com os técnicos do CREAS e/ou CRAS são de extrema importância quando quer se alcançar o principal resultado, o retorno para a família de origem. E, para a Casa Naim Salto, isto vem gerando bons resultados.





Acolhimento de Crianças e Adolescentes

9 - CRONOGRAMA DE EXECUÇÃO/FÍSICA (META, ETAPA, FASE)

Cronograma de Execução						
Nº	Etapa	Descrição da Meta/Etapa	Indicador Físico		Duração	
			Unidade	Quantidade	Início	Termino
1	Dimensão trabalho Técnico Operativo	Construção do Plano de Individual Atendimento (PIA).	Semestral	2	mai/18	dez/18
		Reuniões internas e externas para discussão de caso.	Mensal	8	mai/18	dez/18
		Elaboração de relatórios	Mensal	8	mai/18	dez/18
		Prontuários: elaboração e alimentação	Diário	De acordo com a demanda	mai/18	dez/18
		Cursos para casais de adoção	Quinzenal	De acordo com a demanda	mai/18	dez/18
2	Dimensão trabalho com o Usuário	Recepção e acolhimento dos usuários.	Diário	De acordo com a demanda	mai/18	dez/18
		Encaminhamentos a rede sócio assistencial e acesso a benefícios.	Semanal	32	mai/18	dez/18
		Realizar acompanhamento da Educação.	Diário	De acordo com a demanda	mai/18	dez/18
		Proporcionar atividades externas.	Semanal	32	mai/18	dez/18
		Realizar acompanhamento Organizacional.	Semanal	De acordo com a demanda	mai/18	dez/18
		Proporcionar eventos e passeios.	Semanal	32	mai/18	dez/18





Acolhimento de Crianças e Adolescentes

		Realizar acompanhamento Saúde.	Diário	De acordo com a demanda	mai/18	dez/18
		Realizar atendimentos Psicossociais aos Acolhidos.	Quinzenal	16	mai/18	dez/18
3	Dimensão do trabalho território	Atendimentos Psicossociais à família dos acolhidos.	Semanal	32	mai/18	dez/18
		Visitas institucionais à família.	Semanal	32	mai/18	dez/18
		Visitas domiciliares à família.	Semanal	32	mai/18	dez/18
		Encaminhamentos a rede sócio assistencial e acesso a benefícios, para família.	Semanal	De acordo com a demanda	mai/18	dez/18
4	Dimensão do trabalho no território	Reuniões com a Rede.	Bimestral	4	mai/18	dez/18
		Contatos com Rede.	Semanal	De acordo com a demanda	mai/18	dez/18
		Reuniões com o Fórum	Trimestral	De acordo com a demanda	mai/18	dez/18
		Contatos com o Fórum	Semanal	De acordo com a demanda	mai/18	dez/18

10- AVALIAÇÃO

O QUE SERÁ AVALIADO	QUANDO	INDICADORES	ANÁLISE QUANTITATIVA E QUALITATIVA
Recepção e acolhimento dos usuários.	Mensal	✓ Número de acolhidos.	✓ Guias de acolhimento.
Construção do Plano de Individual Atendimento (PIA).	Semestralmente	✓ Reuniões para elaboração de PIA. ✓ Número de PIA encaminhado.	✓ Lista de presença de reuniões. ✓ Ofício de encaminhamento de PIA.





Acolhimento de Crianças e Adolescentes

Encaminhamentos a rede sócio assistencial e acesso a benefícios.	Mensal	✓ Número de encaminhamento.	✓ Ofício de encaminhamento para rede sócio assistencial e benefícios.
Atividades externas.	Mensal	✓ Número de atividades ✓ Impacto das atividades na vida dos acolhidos.	✓ Registro de atividades externas. ✓ Pesquisa sobre o impacto das atividades na vida dos acolhidos.
Eventos e passeios.	Mensal	✓ Número de Eventos e Passeios. ✓ Impacto na vida dos acolhidos.	✓ Registro de eventos e passeios. ✓ Questionário qualitativo sobre os eventos e passeios respondido pelos participantes.
Acompanhamento Educação.	Mensal	✓ Número de ações voltadas à educação.	✓ Registro de ações voltadas à Educação.
Acompanhamento Saúde.	Mensal	✓ Número de ações voltadas à saúde.	✓ Registro de ações voltadas à Saúde.
Atendimentos Psicossociais aos Acolhidos.	Mensal	✓ Número de atendimentos psicossociais.	✓ Registro de atendimentos psicossociais.
Atendimentos Psicossociais à Família dos acolhidos.	Mensal	✓ Número de atendimentos psicossociais à família de acolhidos.	✓ Lista de presença.
Reuniões internas e externas para discussão de caso.	Mensal	✓ Número de reuniões.	✓ Lista de presença.
Visitas institucionais e domiciliares à família.	Mensal	✓ Número de visitas institucionais e domiciliares.	✓ Lista de presença.
Reuniões e contatos com rede.	Mensal	✓ Número de reuniões e contatos com a rede.	✓ Lista de presença. ✓ Registro de contatos com rede.
Reuniões e contatos com o Fórum.	Mensal	✓ Número de reuniões e contatos com o Fórum.	✓ Lista de presença. ✓ Registro de contatos com rede.
Encaminhamentos a rede sócio assistencial e acesso a benefícios, para Família.	Mensal	✓ Número de encaminhamento.	✓ Ofício de encaminhamento para rede sócio assistencial e benefícios.
Satisfação dos usuários e famílias em relação ao Serviço.	Semestral	✓ Avaliação dos usuários e família sobre o serviço ofertado.	✓ Questionário respondido por usuários e família sobre o serviço ofertado.
Cursos para casais de adoção.	Quinzenal	✓ Número de casais que participaram do curso.	✓ Lista de presença.





Acolhimento de Crianças e Adolescentes

11 – RECURSOS LOGÍSTICOS

11.1. INFRAESTRUTURA

A Associação Casa Naim Salto, está localizada à Rua: Rubi, nº 120, Jardim Sontag em Salto/SP, e este é um local alugado. Para maiores informações a respeito do espaço físico e da infraestrutura que será utilizado em 2018, segue a Tabela 1.

Ainda, posteriormente, segue Imagem 1, 2, 3, 4, 5, 6, 7, 8 e 9, as quais são imagens da instituição, para que assim possa aqui ser representado visualmente a infraestrutura da Associação Casa Naim Salto, lembrando ainda que, são apenas algumas imagens, de alguns dos espaços da instituição.

Tabela 1. Espaço físico/ infraestrutura da Casa Naim de Salto

Espaço	Quantidade
Áreas comuns	
Refeitório	1
Cozinha	1
Sala de recepção	1
Sala administrativa	1
Sala de atendimento psicossocial	1
Brinquedoteca	1
Sala de Informática	1
Lavanderia doméstica	1
Lavanderia industrial	1
Depósito para eventos	3
Dispensa Alimentos	1
Dispensa Produtos de Limpeza/Higiene	1
Banheiro de funcionários	2
Parque infantil	1





Acolhimento de Crianças e Adolescentes

Quadra esportiva	2
Capela	1
Área coberta para lazer	1
Espaço	Quantidade
Áreas masculinas	
Dormitório masculino	2 (capacidade total para 10 acolhidos do sexo masculino – pode ser adaptável)
Banheiro masculino	1
Sala de TV	1
Áreas femininas	
Dormitório feminino	3 (capacidade total dos quartos para 10 acolhidos do sexo feminino – pode ser adaptável)
Sala de TV	1
Banheiro feminino	2
Espaço para lanche	1
Veículos/ Transportes	
Kombi	1
Uno	1





Casa Naim

SALTO / SP

028

Acolhimento de Crianças e Adolescentes

Imagem 1. Refeitório Associação Casa Naim Salto.



19

Imagem 2. Brinquedoteca da Associação Casa Naim Salto.



11 4021-2267
11 9 4867-1644



R. Rubi, 120 - Jd. Sontag - Salto/SP
CEP 13.322-153



www.casanaim.com.br



facebook.com/naimsalto



Casa Naim

SALTO / SP

029

Acolhimento de Crianças e Adolescentes

Imagem 3. Lavanderia doméstica e industrial da Associação Casa Naim Salto.



20

Imagem 4. Dormitório masculino e/ ou feminino da Associação Casa Naim Salto.

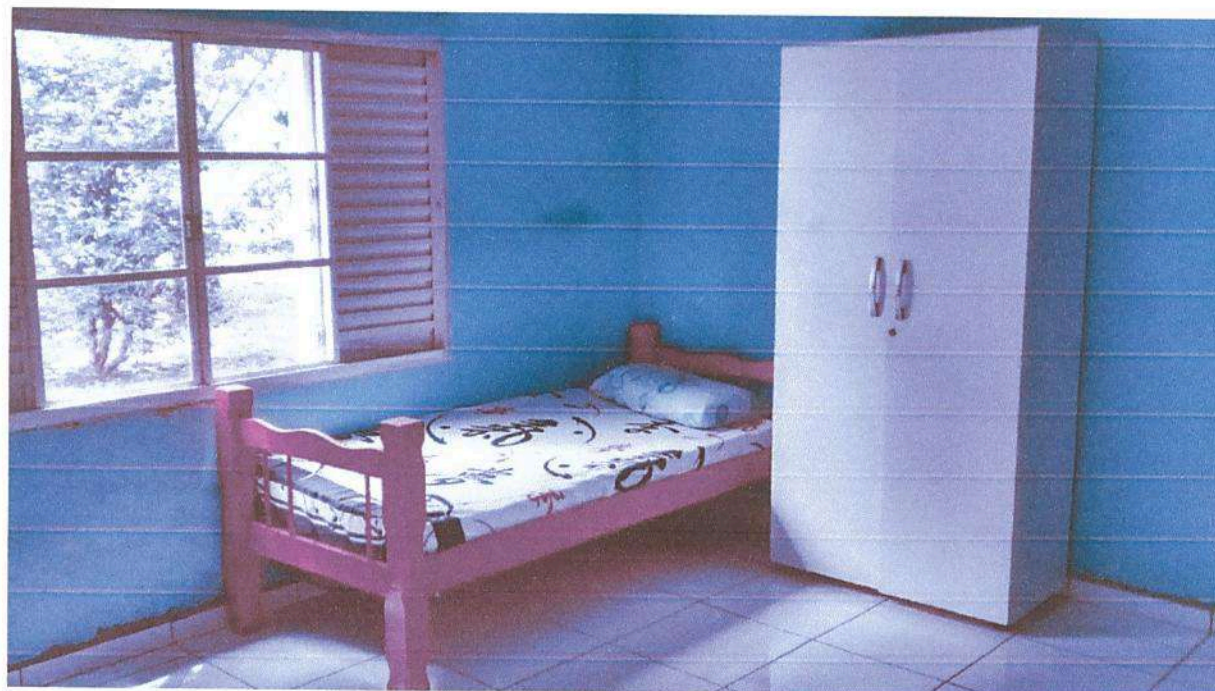

☎ 11 4021-2267
11 9 4867-1644

📍 R. Rubi, 120 - Jd. Sontag - Salto/SP
CEP 13.322-153

🌐 www.casanaim.com.br

📘 facebook.com/naimsalto



Casa Naim

SALTO / SP

Acolhimento de Crianças e Adolescentes

Imagem 5. Área externa e de lazer da Associação Casa Naim Salto.

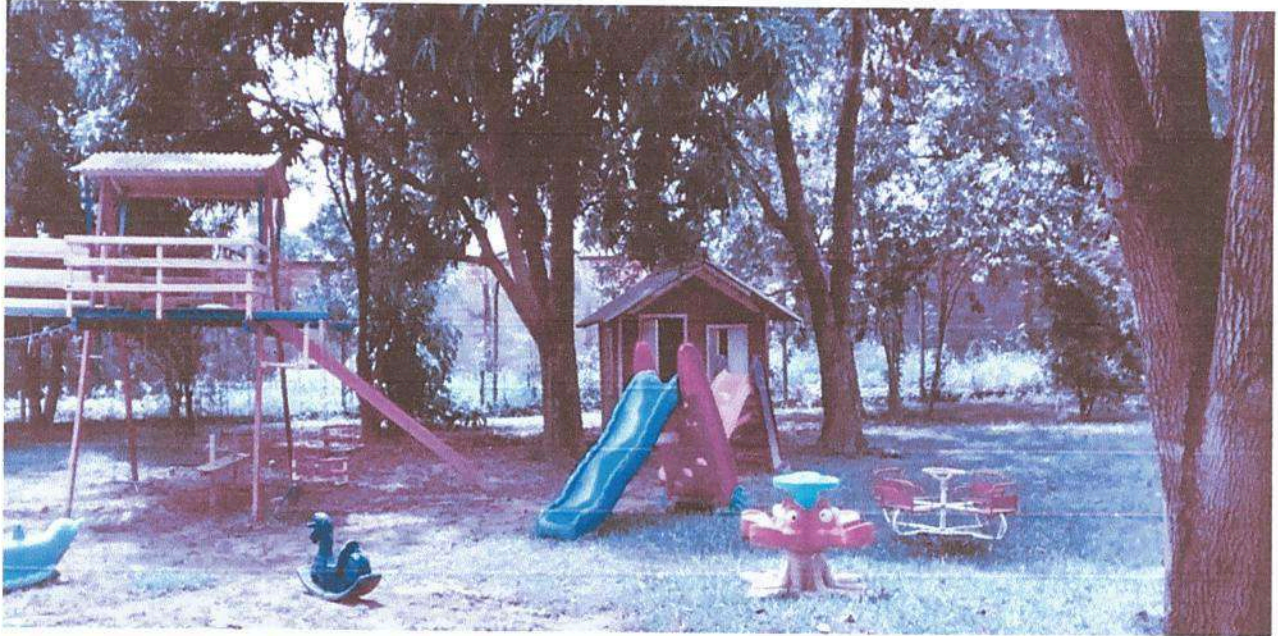

21

Imagem 6. Área externa e de lazer da Associação Casa Naim Salto.



11 4021-2267
11 9 4867-1644

R. Rubi, 120 - Jd. Sontag - Salto/SP
CEP 13.322-153

www.casainaim.com.br

facebook.com/naimsalto



Casa Naim
SALTO / SP

031

Acolhimento de Crianças e Adolescentes

Imagem 7. Sala de TV do Dormitório masculino e/ ou feminino da Associação Casa Naim Salto.

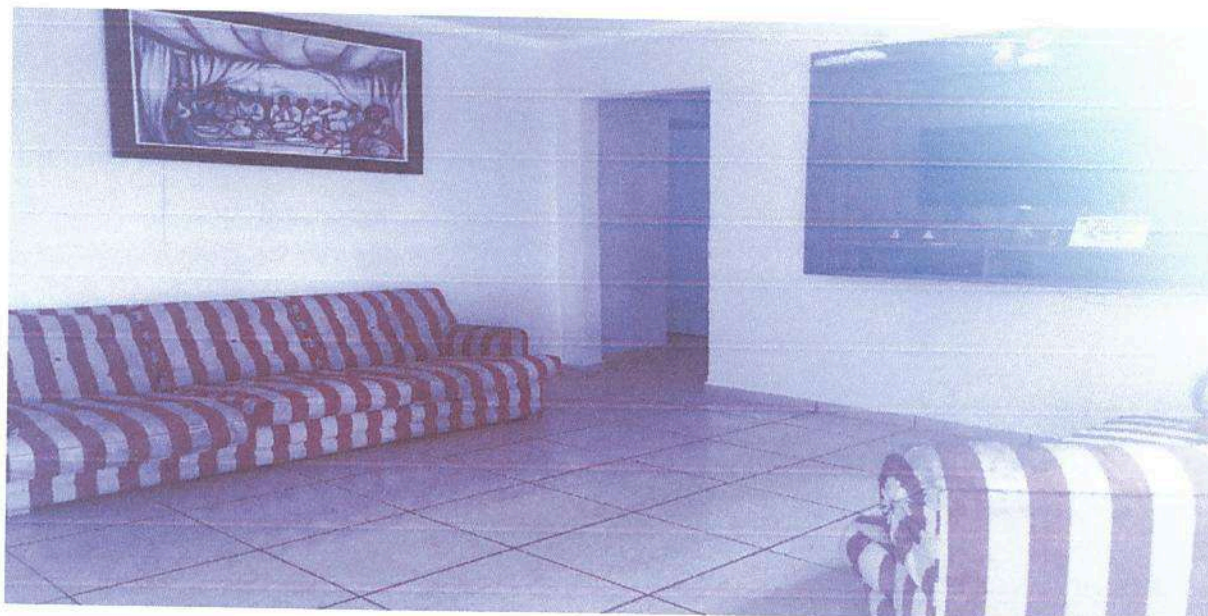

22

Imagem 8. Sala de TV do Dormitório masculino e/ ou feminino da Associação Casa Naim Salto.



11 4021-2267
11 9 4867-1644

R. Rubi, 120 - Jd. Sontag - Salto/SP
CEP 13.322-153

www.casainaim.com.br

facebook.com/naimsalto



Casa Naim
SALTO / SP

032

Acolhimento de Crianças e Adolescentes

Imagem 9. Sala de TV da casa sede da Associação Casa Naim Salto.



23

11.2. RECURSOS MATERIAIS: EQUIPAMENTO/MATERIAL PERMANENTE

LISTA DE BENS - CASA NAIM SALTO			
Quantidade	Descrição de Bens	Valor	Total
20	Camas	R\$ 180,00	R\$ 3.600,00
20	Guarda roupas	R\$ 280,00	R\$ 5.600,00
20	Colchão	R\$ 250,00	R\$ 5.000,00
10	Berço	R\$ 600,00	R\$ 6.000,00
5	TV 32"	R\$ 1.000,00	R\$ 5.000,00
3	TV 42"	R\$ 1.400,00	R\$ 4.200,00
2	Bebedouro	R\$ 530,00	R\$ 1.060,00
1	Bebedouro Industrial	R\$ 2.490,00	R\$ 2.490,00
3	Interfone	R\$ 60,00	R\$ 180,00
3	Controlador de banho	R\$ 600,00	R\$ 1.800,00
19	Extintores	R\$ 100,00	R\$ 1.900,00
3	DVD	R\$ 80,00	R\$ 240,00



11 4021-2267
11 9 4867-1644



R. Rubi, 120 - Jd. Sontag - Salto/SP
CEP 13.322-153



www.casanaim.com.br



facebook.com/naimsalto



Casa Naim

SALTO / SP

033

Acolhimento de Crianças e Adolescentes

25	Tatames	R\$ 25,00	R\$ 625,00
1	Balcão de vidro	R\$ 600,00	R\$ 600,00
1	Balanço	R\$ 800,00	R\$ 800,00
2	Escorregador	R\$ 440,00	R\$ 880,00
2	Gira gira	R\$ 1.000,00	R\$ 2.000,00
1	Secadora industrial	R\$ 10.000,00	R\$ 10.000,00
1	Centrifuga industrial	R\$ 8.700,00	R\$ 8.700,00
1	Maquina de lavar industrial	R\$ 12.700,00	R\$ 12.700,00
1	Suqueira	R\$ 2.900,00	R\$ 2.900,00
1	Carrinho churrasqueira	R\$ 1.500,00	R\$ 1.500,00
1	Central com 16 câmeras	R\$ 2.200,00	R\$ 2.200,00
1	Balança digital	R\$ 500,00	R\$ 500,00
1	Chapa de lanche	R\$ 900,00	R\$ 900,00
1	Moedor de frios industrial	R\$ 900,00	R\$ 900,00
1	Batedeira industrial	R\$ 2.400,00	R\$ 2.400,00
1	Fatiador de frios	R\$ 2.700,00	R\$ 2.700,00
1	Tacho industrial	R\$ 250,00	R\$ 250,00
1	Liquidificador industrial	R\$ 680,00	R\$ 680,00
1	Espremedor de laranja industrial	R\$ 200,00	R\$ 200,00
1	Forno industrial	R\$ 580,00	R\$ 580,00
2	Geladeira	R\$ 2.000,00	R\$ 4.000,00
2	Freezer vertical grande	R\$ 3.400,00	R\$ 6.800,00
1	Freezer vertical pequeno	R\$ 1.700,00	R\$ 1.700,00
1	Fritadeira industrial	R\$ 1.150,00	R\$ 1.150,00
1	Seladora industrial	R\$ 370,00	R\$ 370,00
7	Botijão de gas	R\$ 190,00	R\$ 1.330,00
4	Jogo de mesa	R\$ 3.000,00	R\$ 12.000,00
12	Ventilador	R\$ 100,00	R\$ 1.200,00
12	Computador	R\$ 1.200,00	R\$ 14.400,00
6	Armários de escritório	R\$ 460,00	R\$ 2.760,00
2	Armário de arquivo	R\$ 400,00	R\$ 800,00
2	Notbook	R\$ 1.500,00	R\$ 3.000,00
2	Data show	R\$ 2.000,00	R\$ 4.000,00
4	Lousa de vidro	R\$ 300,00	R\$ 1.200,00
1	Mesa de reunião	R\$ 1.800,00	R\$ 1.800,00
23	Cadeira de reunião	R\$ 260,00	R\$ 5.980,00
1	Automóvel Kombi	R\$ 30.414,00	R\$ 30.414,00

24





Acolhimento de Crianças e Adolescentes

1	Automóvel Uno	R\$ 21.143,00	R\$ 21.143,00
3	Painel	R\$ 250,00	R\$ 750,00
7	Sofá	R\$ 200,00	R\$ 1.400,00
6	mesa de escritório	R\$ 400,00	R\$ 2.400,00
3	Armário de Escritório Pequeno	R\$ 200,00	R\$ 600,00
1	Home teacher	R\$ 800,00	R\$ 800,00
1	Vídeo game	R\$ 100,00	R\$ 100,00
1	microondas	R\$ 1.200,00	R\$ 1.200,00
1	Armário de cozinha	R\$ 2.500,00	R\$ 2.500,00
1	Mesa de Pedra	R\$ 1.000,00	R\$ 1.000,00
1	Fogão	R\$ 300,00	R\$ 300,00
2	Fogão industrial	R\$ 1.000,00	R\$ 2.000,00
1	Gondola	R\$ 200,00	R\$ 200,00
1	Armário de Pedra	R\$ 500,00	R\$ 500,00
1	Mesa de Varanda	R\$ 200,00	R\$ 200,00
1	Impressora colorida	R\$ 800,00	R\$ 800,00
1	Sevidor	R\$ 2.500,00	R\$ 2.500,00
2	Nobreack	R\$ 350,00	R\$ 700,00
1	Picotadora	R\$ 120,00	R\$ 120,00
1	Richos Quente	R\$ 1.500,00	R\$ 1.500,00
1	Richo Frios	R\$ 600,00	R\$ 600,00
6	Cadeiras de Aço	R\$ 50,00	R\$ 300,00
1	Maquina de costura industrial	R\$ 1.500,00	R\$ 1.500,00
1	Maquina de costura caseira	R\$ 600,00	R\$ 600,00
2	Aparelho de Som	R\$ 400,00	R\$ 800,00
1	Radio Portatil	R\$ 150,00	R\$ 150,00
1	Geladeira Expositora	R\$ 700,00	R\$ 700,00
1	Cama Elastica	R\$ 1.000,00	R\$ 1.000,00
1	Estufa	R\$ 400,00	R\$ 400,00
2	Climatizador	R\$ 1.520,00	R\$ 3.040,00
1	Cafeteria Expresso	R\$ 3.490,00	R\$ 3.490,00
1	Cafeteria Profissional	R\$ 1.795,00	R\$ 1.795,00
1	Richaus Banho Maria	R\$ 686,00	R\$ 686,00
1	Richad Redondo	R\$ 416,60	R\$ 416,60
1	Suqueira de mesa	R\$ 1.158,00	R\$ 1.158,00
Total		R\$ 239.337,60	





Acolhimento de Crianças e Adolescentes

12 – ESPECIFICAÇÕES DA UTILIZAÇÃO DO RECURSO FINANCEIRO

12.1. QUADRO DE PESSOAL

QTD	FUNÇÃO	FORMAÇÃO	CARGA HORÁRIA SEMANAL	Vínculo Empregatício
1	Diretora Geral	Superior	44 horas	CLT
1	Psicólogo	Superior	30 horas	CLT
1	Assistente Social	Superior	30 horas	CLT
4	Monitor Diurno	Médio	12X36	CLT
4	Monitor Noturno	Médio	12X36	CLT
1	Supervisor de Monitor	Médio	44 horas	CLT
1	Técnico de Manutenção	Médio	44 horas	CLT
1	Assistente Administrativo	Médio	44 horas	CLT
1	Auxiliar de Limpeza	Médio	44 horas	CLT
1	Motorista	Médio	44 horas	CLT
1	Cozinheiro	Médio	44 horas	CLT
1	Pedagogo	Superior	20 horas	CLT

- a) **Recursos Humanos:** salários, adicional de tempo de serviço, 1/3 terço constitucional de férias, 13º salário e pagamento das verbas rescisórias.
- b) **Encargos Sociais:** IRRF, PIS, INSS, FGTS, DARF, contribuição sindical, Exames (admissional/demissional/periódico).

12.2. SERVIÇOS DE TERCEIROS/BENEFÍCIOS

- Pagamento de vale transporte.

12.3. MATERIAL DE CONSUMO

- Gêneros Alimentícios:
- Gás de cozinha,
- Combustíveis automotivos:
- Material de limpeza e produção de higiene:
- Material para manutenção de bens imóveis:
- Material para manutenção de veículos:





Acolhimento de Crianças e Adolescentes

- Material para manutenção de bens móveis:
- Material escolar.
- Uniformes.
- Material educativo e esportivo:
- Material de processamentos de dados:
- Material de cama, mesa e banho:
- Material de copa e cozinha:
- Material elétrico e eletrônico:
- Material de proteção e segurança:
- Ferramentas:

27

12.4- SERVIÇOS DE TERCEIROS:

- Manutenção e conservação de equipamentos;
- Prestação de serviço jurídico;
- Prestação de serviço contábeis;
- Sistema para gestão do serviço;
- Domínio de site;
- Manutenção de veículos;
- Manutenção e conservação de bens imóveis;
- Outros serviços de pessoa física;

12.5 – Prestação de Serviço Jurídico:

- Água;
- Energia;
- Internet;
- Telefone;
- Aluguel do imóvel;
- Entre outras;





Casa Naim

SALTO / SP

Acolhimento de Crianças e Adolescentes

Salto, 30 de abril de 2018.

28

Presidente

Luiz Fernando Frois
CPF: 182.269.678-05

Psicólogo

Marcos Paulo Campos dos Santos
CRP: 107321

Diretora

Dhannielle de C. Armelin Fróis

